# BENEFICIILE MECIULUI CU ITALIA: UN BUN

# UN UTIL PUNCT DE PLECARE PENTRU PREG

MIN 19 : **Lucescu** centrează puternic și **Spinosi** (în stînga), derutat, reia în poziție poartă balonul urmărit de **Kun II**

ARE CUVÎNTUL STATISTICA

## TRICOLORII, ÎN ANSAMBLU ȘI INDIVIDUAL

Un meci egal, obținut în fața vicecampionilor mondiali este, apreciem noi, o performanță valoroasă, care se înscrie în palmaresul echipei noastre naționale, ca cel mai bun rezultat realizat pînă în prezent, în întîlnirile directe cu „squadra azzurra".

Dincolo însă de acest rezultat, meritoriu chiar și în condițiile caracterului amical al partidei, evoluția tricolorilor, acum, în preajma finalului unui bogat sezon competițional, invită la reflecții și, ca de obicei în asemenea împrejurări, oferă un bun prilej de analiză și de estimare a potențialului nostru valoric raportat la nivelul fotbalului internațional. De aceea, în rîndurile ce urmează ne-am propus să prezentăm cîteva scurte considerații de ordin tehnic, folosindu-ne de înregistrările efectuate pe marginea întîlnirii de sîmbătă seara și înscrise în tabelul alăturat.

Mai întîi, **constatările care se referă la ansamblul echipei noastre, comparativ și cu realizările reprezentativei naționale a Italiei.** Și prima dintre acestea — îmbucurătoare, evident — este aceea că NOI AM ATACAT MAI MULT în fața unui adversar care face parte din elita soccerului mondial. Și cînd spunem acest lucru ne referim, atît, **la numărul total al acțiunilor ofensive, favorabil nouă (36—31),** cît și **la finalitatea acestora, reflectată în raportul șuturilor la poartă (18—11).**

Un al doilea element caracteristic acestui joc se referă la **spiritul de sportivitate.** Pe plan cantitativ atragem atenția și satisface numărul total, relativ redus de faulturi, cu și repartiția lor aproximativ egală (12—10). În schimb, nu același lucru se poate spune despre caracterul internațional și gravitatea unor infracțiuni, semnalate de ambele părți.

În sfîrșit, cel de al treilea element de analiză : **tehnica de joc, privită pe ansamblul celor două echipe.** La acest capitol trebuii să recunoaștem acest lucru sîntem încă departe de realizări care să ne dea dreptul a ne considera printre țările din eșalonul superior al fotbalului internațional. De ce o asemenea apreciere? Pentru că gresim — încă nepermis de mult și adesori din situații simple — PASA ȘI PRELUAREA, două dintre componentele de bază ale tehnicii și principale premise ale construcției jocului. **Cele 54 de transmiteri defectuoase ale mingii și cele 19 preluări greșite ale echipei noastre spun destul de mult, în comparație cu cifrele de 29 și respectiv 7 aparținînd jucătorilor naționalei italiene.**

Trecînd acum, de la analiza de ansamblu a tricolorilor, la considerații de ordin individual, ni se pare util a remarca, printre altele, următoarele aspecte mai semnificative : **activitatea laborioasă și complexă a lui Dinu,** care tinde a deveni tot mai mult un fotbalist complet, caracterizat prin acoperirea unei zone de acțiune foarte întinse și prin participarea la toate momentele de decizie ale jocului (mai puțin bineînțeles, ieșirile riscante din dispozitivul defensiv și accentele de duritate) ; **rolul activ, în construcția acțiunilor și în menținerea inițiativei, al lui Dumitru, Nunweiller VI, Dobrin și Domide** ; prezența destul de șteasră în teren a lui Kun și Iordănescu, chiar în condițiile a numai 45 de minute de joc ; redusa contribuție la finalizare a atacanților, cu excepția lui Dobrin și Domide ; jocul foarte fair al înaintașilor, propriu-zișt, care poate subînțelege și unele slăbiciuni sub raportul angajamentului fizic.

Acestea ar fi, să spunem, cîteva dintre constatările care se desprind din comportarea tricolorilor în meciul cu Italia. Și fără a trece cu vederea valoarea rezultatului obținut ca și unele realizări colective și individuale remarcabile, ni se pare mai util a observa acum și cu mai multă exigență, insuficiențele pentru a le îndepărta din aria manifestărilor competiționale ale tricolorilor noștri.

Mihai IONESCU
Adrian VASILESCU

## COMPORTAREA JUCĂTORI

Ca după fiecare partidă internațională, ne propunem și azi să discutăm comportarea jucătorilor din meciul de sîmbătă, să facem succinte aprecieri asupra jocului lor, să le acordăm notele de rigoare.

**ADAMACHE** : De la „El Mundial" încoace, mai exact de la meciul cu Brazilia cînd a fost schimbat cu Răducanu, brașoveanul n-a mai apărat poarta echipei naționale. Sîmbătă, Adamache ne-a demonstrat că, în ciuda poștii sale de rezervă și a golurilor primite (care nu i se pot imputa), rămîne un portar serios, cu intervenții senzaționale. Calm și sigur în multe situații deosebit de critice. **Nota 9.**

**SĂTMĂREANU** : A fost sîrguincios, a urcat de multe ori în atac, s-a intercalat bine la pasul lui Dinu, a centrat apoi imprecabil la Domide care a înscris golul egalizator. A deposedat, însă, mai puțin decît în alte partide, a revenit mai greu în zona sa de activitate unde Prati și-a făcut jocul. **Nota 7.**

**LUPESCU** : Tenace și decis în intervenții, așa cum îl cunoaștem. A cîștigat multe din duelurile sale cu Boninsegna sau Mazzola. În ultimul minut al partidei a blocat uluitor acțiunea de gol realizată de Anastasi—Mazzola. **Nota 8.**

**DINU** : Din dorința de a realiza mai mult s-a abătut de la tactica de joc a echipei avansînd de multe ori riscant, lăsînd apărarea descoperită. În acțiunile ofensive ale echipei — ca mijlocaș avansat, mult mai util echipei, — a realizat o sută de pase bune, cu deosebire în repriza a doua. Ne referim, în primul rînd, la aceea care a dus la golul egalizator. Cam nervos în unele momente ale jocului. **Nota 7.**

**DELEANU.** Bătăios în fața lui Causio. A urcat în atac cînd faza o cerea și s-a repliat prompt în apărare. **Nota 8.**

**DUMITRU** : Marcat de obsesia sfîrșitului de sezon, ceva mai mult decît alți coechipieri ai săi, Dumitru n-a mai fost acel mijlocaș strălucitor care deposeda și pasa cu precizie. Și-a asumat mai puțin sarcina de a întreprinde acțiuni ofensive pe cont propriu încheiate cu șuturi la poartă, așa cum a făcut-o în triplele partide cu Ungaria. **Nota 7.**

**RADU NUNWEILLER** : Ca și Dumitru — și din aceleași motive — sub nivelul cu care ne-a obișnuit în meciurile oficiale internaționale. A acoperit o mare zonă, la mijlocul terenului, dar n-a mai fost acel coordonator inspirat și lucid în anumite momente decisive. **Nota 7.**

**LUCESCU** : A alergat enorm de pe o parte pe alta a terenului pentru a scăpa de marcajul sever al lui Marchetti, a folosit presingul asupra fundașilor adverși în fazele cînd aceștia concepeau atacurile echipei italiene. A făcut și lucruri bune (la combinații), și mai puține. **Nota 7.**

**DOBRIN** : A dovedit o mare poftă de joc, a realizat o sută de faze spectaculoase prin care și-a dovedit înalta clasă de tehnician. Uneori poate că a și exagerat în conducerea balonului, alteori ochipierii n-au venit în întîmpinarea intențiilor sale. A fluierat de două ori în situații de gol cum nu l-am mai văzut vreodată. **Nota 7.**

**DOMIDE** : Pe linia ultimelor comportări ale echipei arădene. Lent în acțiuni, neinspirat în pase. Are meritul însă de a fi înscris în stilul său elegant cel mai frumos gol al partidei. **Nota 7.**

**KUN II** : Neconcludent, pe un post pe care nu joacă la U.T.A. E drept, a fost și prea puțin jucat. O singură dată a trecut de fundașul Spinosi. **Nota 6.**

**IORDĂNESCU** : Ne așteptam la mai mult de la acest talentat jucător. Surprinzător, a părut obosit, a cedat ușor cînd era încolțit de fundașii italieni. Nu l-a reușit nici una din acțiunile individuale de atac pe care le-a încercat. **Nota 6.**

**HAJNAL.** O apariție de numai 15 minute, dar promițătoare. Se pare că are „în sînge" jocul în adîncime. Poate că folosit mai devreme ne-ar fi edificat și mai mult asupra posibilităților sale de atacant central. **Nota 7.**

**N. IONESCU** : Cinci minute de joc — ca urmare a accidentării lui Sătmăreanu — sînt prea puține pentru a da cît de cît o părere, o notă.

Stelian TRANDAFIRESCU

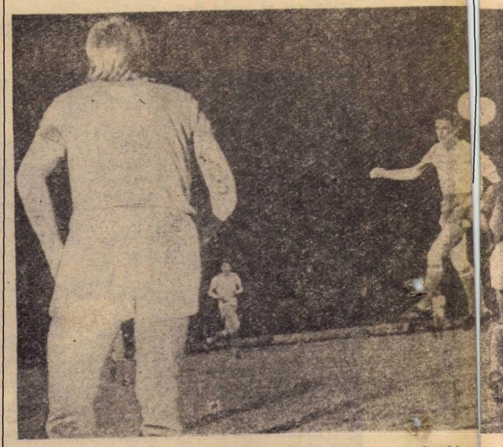

MIN. 59 : Sub privirile lui **Marchetti** (nr. 3) și Burgnich (nr. 6), **Domide** [illegible] înalță și...

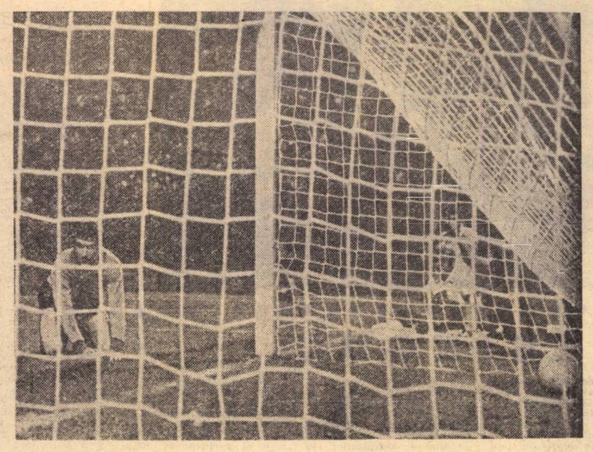

... înscrie cel mai frumos gol al partidei. Portarul **Zoff** pare uluit de această lovitură neașteptată : 2—2.

Foto : PAUL ROMOȘAN

| JUCĂTORI ȘI ECHIPE | PASE | | PRELUĂRI | | ȘUTURI | | | | ACTIVITATE OFENSIVĂ |
|---|---|---|---|---|---|---|---|---|---|
| | PRECISE | GREȘITE | PRECISE | GREȘITE | A FARĂ | PE POARTĂ | FAULTURI | | |
| 1. SĂTMĂREANU | 29 | 5 | 38 | — | 1 | 1 | 1 | | |
| 2. LUPESCU | 20 | 1 | 23 | 1 | — | 1 | 1 | | |
| 3. DINU | 38 | 7 | 48 | 1 | 1 | 2 | 5 | | |
| 4. DELEANU | 24 | 6 | 32 | — | — | — | 3 | | |
| 5. DUMITRU | 32 | 7 | 44 | 2 | 2 | — | 3 | | |
| 6. NUNWEILLER | 49 | 9 | 62 | 3 | — | 1 | 1 | | |
| 7. LUCESCU | 19 | 6 | 30 | 3 | 1 | 1 | 1 | | |
| 8. DOMIDE | 27 | 1 | 34 | 3 | 1 | 1 | 1 | | |
| 9. DOBRIN | 24 | 6 | 38 | 5 | 2 | 2 | 1 | | |
| 10. KUN | 6 | 2 | 10 | — | — | — | 2 | | |
| 11. IORDĂNESCU | 9 | 4 | 18 | 1 | 1 | — | 2 | | |
| 12. HAJNAL | 6 | — | 9 | — | — | — | 2 | | |
| 13. N. IONESCU | 2 | — | 3 | — | — | — | — | | |
| TOTAL ROMÂNIA | 285 | 54 | 389 | 19 | 9 | 9 | 12 | 98 | |
| TOTAL ITALIA | | 29 | | 7 | 1 | 10 | 10 | 81 | |

## PĂRERILE COMENTATORILOR ITALIENI

Meciul România — Italia s-a terminat, oficial, la ora 21.45. Realmente însă, el a luat sfîrșit abia duminică la amiază. Și iată probele pentru această părere... Sîmbătă noaptea. În holul primitor și imens al lui „**Albergo Palace**", conferințele de presă, discuțiile, comentariile cu start oficial pe culoarele cabinelor de la stadionul „23 August" continuau cu înfrigurare. Vestibulul armată de comentatori ai presei, radioului și televiziunii italiene se arăta neașteptată de noi elemente pentru transmisiile de a doua zi care aveau să înceapă încă din zori. Am înșoșit o vreme această trupă așa de agitată, de frămîntată și am culeș pentru dv. cele ce socotim că vă interesează mai mult.

Primul nostru interlocutor, **Giglio Panza,** directorul ziarului **„Tuttosport" din Torino,** Cunoscut pentru predileția lui de analizator al meciurilor, pe fondul ideilor tactice, experimentatul ziarist piemontez, intră de bun început în acest subiect.

**„Nu era mare filozofie să observ că națională română joacă mult mai aproape de ideea avansată, evoluată, a tacticii fotbalistice. E o formație elastică, tehnica jucătorilor permite să aplice la fel de bine 1—4—4—2 sau 1—4—3—3 pe care l-am văzut foarte activ și echilibrat prezentat în finalul partidei. Jucători de necontestată clasă sînt, pentru mine, Dinu, Dumitru, Lucescu, Sătmăreanu, Adamache, Nunweiler, Lupescu, Dobrin mi-a impresionat din nou, ca și la Napoli, la acel 3—1 pentru Italia cu golul marcat de el lui Sarti, ca un stăpînitor de minge cu nu sînț mulți în Europa și chiar în lume". Nu avem prea mult timp să ne continuă conversația, și pare Enrico Ameri,** cel mai celebre crainic de radio al Italiei, reunit pentru transmisiile sale vulcanice pentru întîlnirile-fulger. **„O sea**

„Teatrul de operațiuni" se animă mai tîrziu, a doua zi, diminează. A- vem personaje noi în vizorul nostru — jucătorii „squadrei azzurra" care au coborît pe la ora 11 și au fost imediat vînați de confrații noștri. Apariția lui **Ștefan Covaci,** antrenorul lui Ajax, provoacă o rapidă și gălăgioasă deplasare a forțelor spre voluminosul om cu părul argintiu, iubind sueta ca un veritabil ziarist și fiind, tomai pentru asta, o „mană cerească" pentru orice comentator cu scrisul sau cu vorba. El subliniază clasa tehnică a naționalei României. **„Reprezentativa noastră,** spune el, **nu mai are mult de făcut la acest capitol. Totul este să se cîștige în combativitate, în forță de angajare, asta este principalul"**

Secvența cu **Nando Martellini,** succesorul lui **Nicolo Carozio** la microfonul televiziunii italiene. **„Remiză plină de impresii frumoase cu București. Joc cu multe, foarte multe foloase și pentru cei doi antrenori ai naționalelor și pentru noi ceilalți, spectatorii. Rezultat echitabil, România mi-a confirmat pe viu intrarea ei în prima grupă a selecționatelor europene. Cred că îi lipsește, ca și nouă în momentul de față, un vîrf de viteză și pătrundere. Noi avem o mare speranță, se numește Chinaglia, știu că echipa României nu l-a avut pe primii doi specialiști ai postului, pe Dumitrache și Neagu".**

Agitația sporește, se apropie cea transmiterii comentariilor de a doua zi. Jucătorii și antrenorii italieni se pierd în grupurile care îl storc pur și simplu de opinii, mărturisiri, sugestii pentru viitoarea formulă. Mai cu seamă acest mare și înțrebător subiect — viitoarea echipă națională italiană și VIITORUL JOC al fotbalului penisular revine mereu în discuție. N-a fost el, în fond, motivul voiajului Roma — București — Sofia — Roma ?

Eftimie IONESCU

# REZULTAT DE PALMARES, ĂTIREA VIITORULUI SEZON

## SINTEZA PARTIDEI

**AMBIANȚA.** Prima noctură internațională a sezonului. Din cauza caniculei și a transmisiei meciului pe micul ecran în tribunele stadionului „23 August" s-au aflat numai 30 000 de spectatori, printre care am remarcat cîteva sute de turiști italieni ca și pe tenismanii I. Năstase, I. Țiriac și pe adversarii lor din Cupa Davis, A. Panatta, N. Pietrangeli, și P. Bertolucci.

**CARACTERISTICILE MECIULUI.** Joc presărat cu sufciente faze de calitate. Am apreciat serioztatea cu care au abordat partida jucătorii ambelor echipe, deși se aflau la sfîrșitul unui sezon extrem de încărcat. Din păcate, flagrantele greșeli de arbitraj au influențat scorul și au generat o nedorită stare de nervozitate la unii dintre jucători, manifestată prin atacuri nereglumentare și prin discuții cu conducătorul întîlnirii.

**ORGANIZAREA JOCULUI ECHIPELOR.** Jucătorii echipei României au căutat să destace apărarea ermetică a oaspeților prin canalizarea acțiunilor pe laturile terenului. Deși această manevră a fost aplicată rareori, atunci cînd au reușit s-o facă s-au creat breșe în defensiva peninsularilor și ocazille de gol nu au întîrziat să se arate.

Formația italiei a aplicat un marcaj strict, în situațiile de apărare, jucătorii s-au repliat la linia careului, aplicînd o formulă cu Burgnich ca ultim apărător, iar cu Cappellio libero în fața fundașilor. O dată recuperată, mingea a fost păstrată cît mai mult în posesie, trecînd în general pe la conducătorul de joc Mazzola, iar de la mijlocul terenului, a fost preferată arma contraatacului.

**ASPECTUL REPRIZELOR.** Începutul jocului aparține tricolorilor, care au avut capacitatea de a se desprinde din marcajul strict al adversarului, perioadă în care și-au creat cîteva bune ocazii de gol. În a doua parte a reprizei jocul s-a echilibrat și atacurile au alternat la cele două porți. Oaspeții au folosit pasa în adîncime și au reușit să ajungă mai repede în zona de finalizare în timp ce noi am preferat mai îndelung acțiunile ofensive. La reluare, aspectul jocului poartă aceeași amprentă, a echilibrului, alternînd cu momente de dominare teritorială de partea uneia sau alteia dintre echipe. Spre final, introducerea debutantului Hajnal a revitalizat atacul echipei noastre.

**CUM S-A MARCAT. Min. 19 :** Lucescu pătrunde pe partea dreaptă, centrează puternic pe jos, fundașul Spinosi, fiarcat de Kun, se pripește și trimite... în propria-i poartă: 1—0. **Min. 32:** Prati, demarcat pe partea dreaptă, este lăsat în adîncime, primește mingea într-o clară poziție de ofsaid (nesemnalizată de tușierul Travlejev), pătrunde în careu și șutează în colțul opus restabilind egalitatea; 1—1. **Min. 33 :** același Prati, de data aceasta lăsat pe partea stîngă a terenului, cu o minge care l-a depășit pe Sătmăreanu, și a surprins întreaga apărare, înaintează nestingherit și șutează sec, de la 12 m, aducînd avantajul echipei sale : 1—2. **Min. 59:** Dinu îl deschide pe Sătmăreanu care avansează pînă la limita liniei de fund de unde centrează precis, Domide se înalță și înscrie plasat, cu o lovitură de cap : 2—2. **Min. 73:** lipsa de hotărîre a apărătorilor noștri îi oferă posibilitatea lui Causio să șuteze puternic, Adamache pionjează